

**NESTE BOLETIM:**

- ▶ Confira o andamento do acordo para a suspensão da greve. *Págs. 2 e 3*
- ▶ STF nega recursos de governos contra reajustes do piso nacional. *Pág. 2*
- ▶ Nota de pesar: Prof. Marco Tulio Paolino. *Pág. 4*

# GOVERNADOR, E O ACORDO DO TJ?

Todos à assembleia da rede estadual dia 21 de outubro

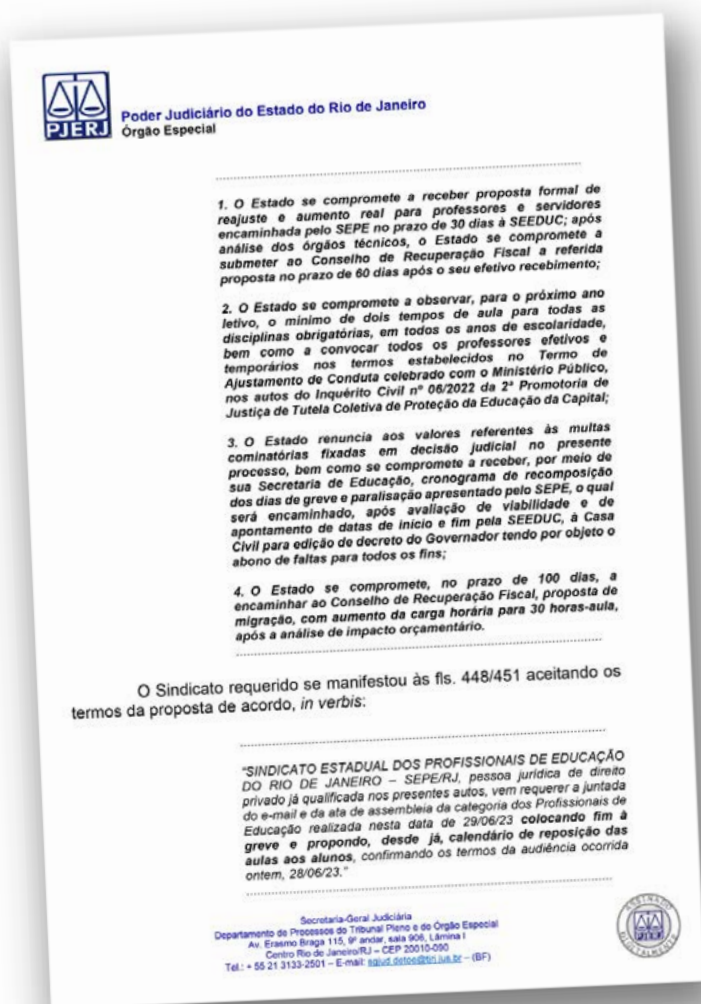

No dia 21 de outubro, às 10h, o Sepe realizará assembleia para a rede estadual no auditório da Associação Brasileira de Imprensa (ABI). Vamos discutir o cumprimento por parte do governo do acordo com o Tribunal de Justiça. Desde a suspensão da greve que a categoria convive com descontos absurdos e ilegais, em plena reposição das aulas. Ao mesmo tempo, os demais pontos do acordo ainda estão sendo analisados por órgãos do governo e não avançaram, como o reajuste salarial, à qual o governo não deu retorno à nossa proposta de recomposição das perdas da inflação.

Além disso, um dos argumentos do governador para não conceder a aplicação do piso desde o nível 1 do plano era o de que não tinha dinheiro. No entanto, hoje sabemos que a Seeduc pretendia gastar R\$ 618 milhões na compra de livros, sem qualquer transparência – leia mais na página 4. O Sepe vem questionando na própria Seeduc e junto à Presidência do TJ todas as irregularidades, atrasos e descumprimentos por parte do governo – leia os detalhes nas páginas seguintes.

## Calendário

- **07/10, 9h:** Reunião do Coletivo estadual de funcionários (auditório do Sepe)
- **10/10, 10h:** Reunião do Coletivo estadual de Aposentados (auditório do Sepe)
- **10/10, 19h:** Plenária on-line de preparação para o Conaee
- **21/10, 10h:** Assembleia da Rede Estadual. Local: Auditório da ABI  
(Rua Araújo Porto Alegre, 71 - 9º andar, Centro)



# Confira o andamento do acordo para a suspensão da greve

## DESCONTOS ILEGAIS

O Sepe peticionou, no dia 5 de setembro, no dissídio coletivo com o governo do estado, denunciando os descontos arbitrários nos contracheques dos profissionais de educação da rede estadual, comprovando a quebra do acordo celebrado no Judiciário em 28 de junho. A petição aguarda análise da Presidência do Tribunal. Com isso, o sindicato abriu novo cadastramento de cartões alimentação, finalizado dia 15/09, para os profissionais que foram descontados. Esses cartões já começaram a ser distribuídos nos núcleos e regionais do sindicato. O Sepe já distribuiu mais de 1500 cartões alimentações para os profissionais descontados.

## REAJUSTE SALARIAL

O Sepe vem cobrando da Seeduc resposta sobre a nossa proposta de reajuste salarial, enviada logo após a suspensão da greve, mas até agora, passados os 60 dias de prazo, não temos resposta oficial; pela proposta aprovada na assembleia da categoria e enviada à Seeduc logo após a suspensão da greve, para que os salários dos docentes, em 1º de junho de 2023, retornassem ao mesmo poder de compra de 1º de julho de 2014, o reajuste necessário sobre os salários de maio de 2023 seria de 41,46% (INPC-IBGE) e de 40,65% (IPCA-IBGE); para os funcionários administrativos, a garantia de equiparação ao salário mínimo nacional no vencimento. Além disso, a Seeduc informou que o processo que trata do estudo e impacto financeiro da aplicação do piso nacional do magistério no Plano de Cargos e Salários tem o número: SEI-030029/009366/2023 – plataforma SEIRJ ([portalsei.rj.gov.br/](http://portalsei.rj.gov.br/)).

## MIGRAÇÃO

O Estado se comprometeu, no prazo de 100 dias, a encaminhar ao Conselho do Regime de Recuperação Fiscal uma proposta de migração com aumento da carga horária de 18h para 30h aula/semanais. Não temos resposta sobre esse item.



*Campanha do Sepe nas redes sociais denunciou descontos arbitrários na rede estadual na folha de agosto*

## GRADE CURRICULAR

Sobre a grade curricular, em que o acordo no TJ prevê dois tempos para cada disciplina nas três séries do ensino médio, o sindicato tem recebido denúncias de professoras(es) sendo cobradas(os) por suas direções para planejar o próximo ano letivo, mas sem levar em consideração o acordo. O sindicato entrou em contato com a Seeduc, cobrando uma posição, que informou não existir montagem de grade nesse momento.

## CONCURSO PÚBLICO

O Estado se comprometeu a convocar os professores efetivos e temporários aprovados nos concursos de 2013 e 2014. Pouco mais de 700 professores foram convocados até agora. O processo tem que ser agilizado e não só em relação à convocação, mas também em relação à nomeação, além da convocação de novos concursos.

# STF nega recurso de governos contra reajuste do piso nacional

No dia 11 de setembro, o STF confirmou a validade do art. 5º, parágrafo único, da lei 11.738/08, que prevê a forma de atualização anual do piso nacional do magistério da educação básica a ser divulgada, anualmente, pelo MEC. Com isso, o Tribunal, por unanimidade, rejeitou os embargos de declaração pedidos por seis governos estaduais. O STF tem reiteradas vezes confirmado a constitucionalidade

do piso nacional do magistério, determinando aos governantes o seu cumprimento, com o reajuste anual, segundo o Fundeb.

O Sepe está vitorioso em uma ação civil pública, em 1ª e 2ª instâncias, no Tribunal de Justiça do Rio, pela aplicação da lei para todo o magistério estadual. Atualmente, o processo aguarda a posição do STF em razão de recurso do Estado.

Em outro processo, este no TJ de São Paulo, está sendo julgado os efeitos do piso nos planos de carreira. O Sepe já se habilitou neste processo, oportunidade em que defendeu que o piso é a referência inicial do vencimento dos professores.

O Sepe também está na luta pelo piso nas redes municipais, seja na Justiça, seja na pressão aos governantes.

## Sepe protocola pedido de regularização da previdência dos animadores culturais

O Sepe protocolou no dia 12 de setembro na Secretaria de Administração do Estado RJ o requerimento físico para a abertura de processo administrativo sobre as contribuições previdenciárias dos animadores culturais – o mesmo processo também foi encaminhado de forma eletrônica (processo SEI nº: 01347.2023.010701-49). Informamos, também, que após intensa mobilização, conseguimos centralizar a maioria dos CNIS dos animadores. No entanto, aqueles que não conseguiram enviar a documentação para o Departamento Jurídico do Sepe no prazo estipulado, ainda poderão fazê-lo, para posterior junta-da no processo, através do e-mail do DJ ([juridico@seperj.org.br](mailto:juridico@seperj.org.br)).

### Leia no site do Sepe:

 [seperj.org.br](http://seperj.org.br)

- > Sepe e MPRJ realizam fórum para debater a educação  
[bit.ly/SepeMPRJFazemReuniao](http://bit.ly/SepeMPRJFazemReuniao)
- > Informe sobre Ação Interníveis  
[bit.ly/AcaoInterniveis](http://bit.ly/AcaoInterniveis)
- > CONAEE 2024  
[bit.ly/SepeNoConaee2024](http://bit.ly/SepeNoConaee2024)

- > Eleita a Comissão Provisória do Sepe Santo Antônio de Pádua  
[bit.ly/SepePadua](http://bit.ly/SepePadua)
- > Eleita a Comissão Provisória do Sepe Porto Real/Quatis  
[bit.ly/SepePortoRealQuatis](http://bit.ly/SepePortoRealQuatis)

# Escândalo derruba compra de livros pela Seeduc

**A** SEEDUC publicou no Diário Oficial do Estado do dia 21 de setembro uma resolução, criando uma comissão extraordinária para analisar os procedimentos de aquisição, sem licitação, de 1,7 milhão de livros paradidáticos, a um custo de R\$ 618 milhões. A resolução, de número 6196, com data de 20 de setembro de 2023 só foi publicada após o escândalo causado pela denúncia na imprensa sobre a irregularidade do processo de compra dos kits de livros (cada um custando R\$ 800) sem a devida licitação.

A denúncia foi trazida a público pelo deputado estadual Flávio Serafini (PSOL), que procurou o Tribunal de Contas do Estado e o Ministério Público Estadual para apontar as irregularidades no processo para a compra dos livros. A SEEDUC tem que vir a público explicar as irregularidades deste processo que passam por cima de qualquer boa prática administrativa, além de se constituírem num flagrante delito que pode levar à descoberta de práticas de corrupção dentro do órgão. A população também tem que ser esclarecida sobre a necessidade de gastos milionários com livros neste momento em que as escolas vivem uma crise em precedentes com problemas de infraestrutura e de falta de profissionais de educação para funcionarem normalmente. ■

## Secretária recebeu vencimentos do Fundeb e da fundação Ceperj

A secretária de Estado de Educação Roberta Barreto de Oliveira recebeu, recentemente, pelo menos três fontes salariais: o salário do cargo comissionado como secretária; o salário de professora de rede municipal de Duque de Caxias; e até vencimentos oriundos da Fundação Ceperj do governo do estado, segundo reportagem do portal de notícias G 1, publicada neste final de semana. A Ceperj vem sendo alvo da imprensa e do Ministério Público por estar envolvida em listas secretas de pagamento, sem transparência, de supostos cabos eleitorais, durante a última eleição. Já sobre o pagamento do salário dela pela prefeitura de Duque de Caxias, este foi feito com recursos do Fundeb – a secretária aparece na lista do SIOPE de “Profissionais em efetivo exercício no âmbito da educação infantil e ensino fundamental”, lotada na E.M. Vinte e um de Abril, da SME Duque de Caxias. Mas desde março que a professora exerce o cargo de secretária de educação, não estando mais lotada naquela escola. Você pode ler a matéria completa em nosso site: [bit.ly/SalariosRobertaBarreto](https://bit.ly/SalariosRobertaBarreto)

## NOTA DE PESAR Professor Marco Tulio Paolino

O Sepe comunica, com enorme pesar, o falecimento de seu diretor Marco Tulio Paolino, 57 anos, no dia 19/09. Tulio era professor concursado das redes municipal e estadual do Rio de Janeiro e, atualmente, exercia o cargo de diretor do SEPE-RJ na Secretaria de Saúde e Direitos Humanos. No sindicato, exerceu diversos cargos desde os anos 2000, inclusive na Coordenação Geral, tendo sido importante para a consolidação do sindicato junto à categoria, na defesa da educação de qualidade e do serviço público, contra os ataques neoliberais. Também fez parte da direção do Sinpro-Rio, sendo atualmente delegado sindical. O Sepe se solidariza com todos os familiares e amigos do professor Tulio, especialmente com sua esposa, a professora Izabel Costa, diretora do Sepe Caxias e ex-coordenadora do Sepe Central e sua companheira de militância desde a juventude. Um abraço fraterno para suas filhas: Tainá, do seu primeiro casamento, com Sônia; e Clara, filha de Izabel.



SINDICATO ESTADUAL DOS PROFISSIONAIS DA EDUCAÇÃO DO RIO DE JANEIRO  
Rua Evaristo da Veiga, 55, Centro,  
Rio de Janeiro, RJ. CEP 20031-040  
Recepção: (21) 2195-0450.  
Departamento Jurídico: (21) 2195-0457  
(Agendar atendimento, 10h às 16h).

[www.seperj.org.br](http://www.seperj.org.br)

 [instagram.com/sepe\\_rj](https://www.instagram.com/sepe_rj)

 [facebook.com/Seperj](https://www.facebook.com/Seperj)

 [youtube.com/SepeRJoficial](https://www.youtube.com/SepeRJoficial)

 [twitter.com/RjSepe](https://twitter.com/RjSepe)



[seperj.org.br/filiacao](http://seperj.org.br/filiacao)